ШИК

Школьный Информационный Калейдоскоп (№10)

Специальный выпуск ко Дню учителя!

В этом выпуске:
Фотолетопись школьной жизни
Хобби учителей
Новые педагоги
Лагерь «Разведчик»
С юбилеем, Елена Васильевна!

Уважаемые педагоги!
Поздравляем вас
с профессиональным праздником –

Днём учителя!

Пусть в день осенний ярко светит солнышко,
Пускай листва букетами пылает,
Луч яркий в класс войдёт через оконнышко –
Он тоже вас сегодня поздравляет!
«Спасибо вам за знания, умения,
За свет, улыбки, ласковое слово,
За труд ваш, за любовь и за терпение!» -

Цифра номера:

67 первоклассников впервые переступили школьный порог.

9тонн 247 кг. макулатуры сдали учащиеся , педагоги и родители

ФОТОЛЕТОПИСЬ ШКОЛЬНОЙ ЖИЗНИ

День Знаний

Посвящение в первоклассники

День здоровья. Вхождение в проект.

Бумажный бум

Турслёт

Рубрика «НАШИ УВЛЕЧЕНИЯ»

Долгополова Людмила Борисовна Хобби - цветоводство

- - Почему Вашим увлечением стали именно цветы?
- Потому что моя мама всегда занималась цветоводством.
- Кто привил Вам любовь к цветам?
- В детстве я помогала маме с цветами, поэтому и полюбила это дело.
- Кто помогает Вам ухаживать за цветами?
- Все члены моей семьи: муж и двое детей. Они тоже очень любят цветы.
- Много ли Вы тратите времени при ухаживании за цветами?
- К сожалению, очень много, даже больше, чем на огород.
- Какие цветы Ваши самые любимые?
- Я очень люблю цветы жёлтой окраски: мне нравятся подсолнухи.
- Какие чувства Вы испытываете при виде цветов?
- В первую очередь, конечно, чувство радости.

Ефремова Марина Николаевна Хобби – ловля рыбы на резинку

- Расскажите о Вашем необычном хобби.
- Мне нравится ловля рыбы на резинку, потому что я сразу могу поймать до 8-10 рыб чехони. Однажды за сутки мне удалось наловить 20 литров (2 ведра) рыбы.
- Как происходит процесс ловли рыбы?
- За резинку привязывается леска с 10 крючками и отпускается до середины реки. Через какое-то время вытаскивается рыба.
- Откуда у Вас появилось это увлечение?
-После просмотра передачи «Охота и рыбалка» я очень заинтересовалась данным видом деятельности.
- Давно ли Вы этим занимаетесь?
- 2 года.
- Где Вы чаще всего любите рыбачить?
- На берегу реки Вятки в Нургушском заповеднике.
- Какую рыбу Вы ловите?
- Чехонь, лещ, язь, маленькая щучка.
- Куда идёт Ваш улов?

Калимулина Инна Петровна Хобби - вязание на спицах

- - Что бы Вы посоветовали тем, кто хочет научиться вязать на спицах?
- Единственное моё пожелание – это терпение, без терпения ничего не получится.
- Кто приучил Вас к вязанию?
- Мои любимые бабушки.
- Почему именно вязание стало Вашим увлечением?
- Вязание меня успокаивает. Я всегда могу связать себе новую обновку, выглядеть модно, не как все.
- Что Вы любите вязать?
- Кофточки, носочки. Могу порадовать своих родных и близких новенькой мочалкой, связанной своими руками.
- Ваша любимая вещь, связанная своими руками?
- Это свитер, который я носила очень долго, но сейчас он обрёл новую жизнь в виде носочков.
- Кто поддерживает Вас в вашем хобби?
- Рада, что смогла привить любовь к вязанию моей дочери, как когда-то привила мне моя бабушка.
- Участвовали Вы в каких-нибудь выставках?
- Всегда принимала участие в выставках, когда училась в школе. Выставляла вязаные салфетки, носочки, пинеточки.

Токарев Алексей Аркадьевич Хобби— шахматы

У каждого из нас есть свои увлечения—хобби., от мала до велика и даже у учителей. Сегодня я встретился , чтобы узнать , чем увлекается Алексей Аркадьевич Токарев.

- Во сколько лет Вы начали играть в шахматы?
- Некоторые начинают играть в 10, 15 лет, я же начал играть в шахматы совсем маленьким, примерно в 5 лет.
- Чем Вас привлекает эта игра?
- Многих эта игра привлекает радостью победы. Для меня, как заядлого шахматиста, игра в шахматы – это интеллектуально-умственное развитие.
- Есть старинная пословица «Век живи - век учись!». А. может ли эта игра научить новичка чему-то?
- Да, и многому. Терпению, которое бывает необходимо во время уроков; находчивости, умению бороться до конца за победу. А эйфория от победы!?
- Вся школа знает о Ваших несравненных «Шах и мат!», но мы ничего не знаем о Ваших победах, расскажите.
- У меня 2 разряд по шахматам, но иногда я выигрывал и игроков с 1 разрядом. Один раз выступал за институт. Это было очень давно, но я горжусь тем, что занял на первенстве 6 место. Часто выступал со своим другом, защищал честь школы. Мы с ним постоянно выигрывали и прославляли нашу школу.
- Я бы Вас честно назвал тренером, и как тренер, что бы Вы посоветовали мне при обучении игры в шахматы.? Конечно же ходить на мой кружок в четверг после 7 уроком в 3 кабинет. Давайте играть в шахматы, гордиться и прославлять школу №2!

Смоленцева Галина Леонидовна – тропа здоровья

- Как давно Вы ходите по тропе здоровья?
- По тропе здоровья я хожу с 2010 года.
- Чем Вам нравится Ваше увлечение?
- Мне нравится чистый, свежий лесной воздух. В лесу забываются все проблемы.
- С кем Вы любите совершать оздоровительные прогулки?
- На тропу здоровья я хожу с подругами. Берём с собой в термосе чай, заваренный на травах; ведём неспешные беседы, поём песни.
- В какое время года тропа здоровья Вам нравится больше всего?
- Я люблю прогулки зимой, когда на солнце блестит снег. Интересно разглядывать следы птиц и зверей. А ещё встречаются наряженные ёлочки, от которых становится радостно на душе. Мы любим около них фотографироваться. Так же мы подкармливаем птиц: развешиваем сало, в кормушки насыпаем семечки.
- Как влияют прогулки на Ваше здоровье и самочувствие?
- Я заряжаюсь энергией, бодростью. Прогулка даёт заряд энергии на целую неделю.

Попенова Елена Анатольевна Хобби – вышивание крестиком

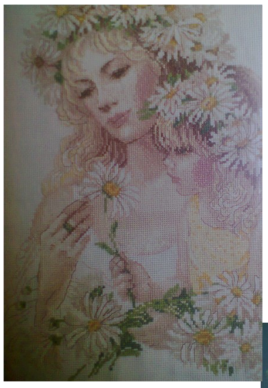

- Давно ли Вы увлекаетесь вышиванием крестиком?
- Вышивание крестиком стало моим хобби 10 лет назад.
- Кто привил Вам любовь к вышиванию?
- Мои мама и тётя. В детстве я вышивала только гладью, а потом на уроке технологии я увидела, как девочки вышивают крестиком и мне тоже захотелось попробовать.
- Чем Вас привлекает вышивание?
- Во-первых, получаются очень красивые картины, которыми можно любоваться и которые очень успокаивают.
- Трудно научиться вышивать?
- Научиться вышивать очень легко, если быть терпеливым и аккуратным.
- Что Вы чаще всего вышиваете?
- Я вышиваю разные картины, но чаще всего цветы, людей и лебедей. Очень хочу вышить пейзаж.
- Что бы Вы пожелали тем, кто хочет научиться вышивать?
- Если хочешь научиться, нужно просто попробовать!

Интервью взяли Анцупов Александр, Долгомирова Юлия, Конева Дарья (школьное министерство печати)

Знакомьтесь, новые педагоги

Каждый год в нашей школе появляются новые педагоги. Сегодня мы предлагаем познакомится с теми, кто начал свою педагогическую деятельность в нашей школе в этом учебном году..

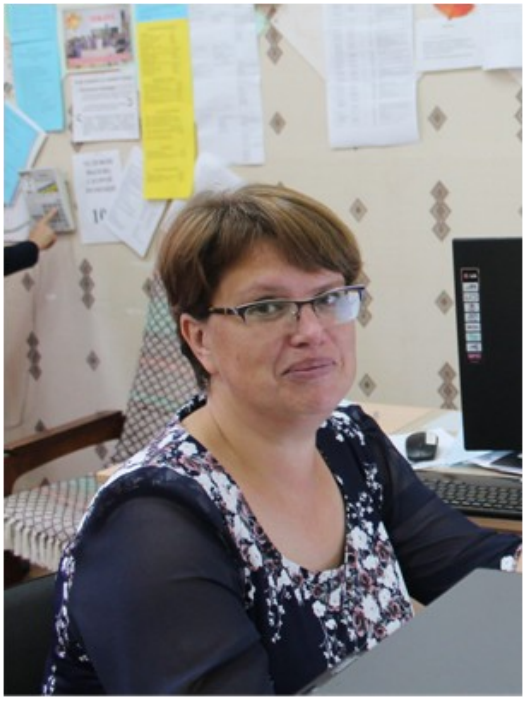

Анкета

Кем Вы мечтали стать в детстве?
Сколько лет Вы работаете педагогом?
Где Вы получили педагогическое образование?
В каких учебных заведениях Вы работали до нашей школы?
Как Вы думаете, кем бы Вы могли стать, если бы не были учителем?
Какая Ваша любимая тема урока?
Вы много ставите двоек?
Ваши первые впечатления о нашей школе, коллегах, учениках?
Что Вы пожелаете тем, кто хочет выбрать профессию учителя?

Киверина Светлана Николаевна— учитель русского языка и литературы

- Мечтала стать учителем биологии.
Педагогический стаж: 28 лет.
Образование: Марийский ГПИ им. Крупской
Прежнее место работы - Кугальская основная школа
Даже никогда не думала о том, что могла стать ещё кем-то, кроме учителя.
Любимая тема урока та, которую ребята выучили, поняли, получили «4» и «5»
Очень хочется не ставить двоек совсем, гораздо приятнее ставить пятёрки.
Школа №2 – это особенный огромный мир, настоящий муравейник, живущий по своим законам, который мне только предстоит постигнуть.
Тем, кто хочет выбрать профессию учителя я желаю терпения, железных нервов, ну, и, конечно, огромной любви к своей профессии.

Пекшеева Маргарита Ивановна—учитель начальных классов

Всегда мечтала стать учителем.
Работаю в школе 27 лет.
Образование: Марийский ГПИ им. Крупской г. Йошкар-Ола
Прежнее место работы: МКОУ ОШ с Кугалки
Если бы я не стала учителем, возможно, была бы воспитателем или библиотекарем.
Любимая тема урока: «Главные члены предложения»
Двоек я вообще не ставлю
О школе №2 у меня хорошие впечатления.
Ой, лучше бы не выбирали профессию учителя…

Попенова Елена Анатольевна— учитель математики

классный руководитель 6В класса

- С детства мечтала стать учителем или детским врачом.
Педагогический стаж: 32 года.
Кировский ГПИ им. В.И.Ленина г. Киров
Прежнее место работы: МКОУ ООШ д. Пиштань, МКОУ ООШ с.Никола.
Если бы я не стала учителем, возможно, из меня получился бы хороший бухгалтер или врач.
Любимые темы уроков: геометрия 7 класс, самые первые темы.
Не люблю ставить двойки.
В школе № 2 чуть больше учителей и учеников, чем я привыкла. А так всё, как в жизни: хорошее и плохое рядом.
Тем, кто мечтает стать учителем, я бы пожелала терпения и любви к детям.

Тушенцова Мария Владимировна— педагог-организатор

В старших классах мечтала стать юристом, адвокатом.
Педагогом я работаю с 1 сентября 2018 года.
Образование: Вятский ГГУ г. Киров
Раньше я не работала в учебных заведениях.
Мне нравится работать с детьми, поэтому я теперь здесь. Мне после окончания школы все говорили, что я буду работать с детьми и не важно, какую профессию я получу. Тогда я не поверила.
Всем я ставлю только лайки.
Первое впечатление о школе №2 у меня было в 1996 году, когда я пошла в 1 класс. Это моя родная школа, поэтому ощущение, что я никуда не уходила и всю жизнь провела в школе №2.
Тем, кто хочет выбрать профессию учителя, я желаю доброго сердца, чтобы работа с детьми приносила только радость и вам и вашим ученикам. Считаю, что учитель – это состояние души, а не профессия!

Гребенщикова Наталья Петровна, учитель музыки

В детстве я мечтала стать взрослой.
Педагогом я работаю 25 дней.
Образование: Вятский государственный педагогический университет.
Школа №2 – это первое учреждение образования, в котором я работаю.
Мечтаю быть хорошей хорошей мамой, хозяйкой, женой.
Все темы урока мне нравятся.
Приходится даже ставить и двойки.
В школе мне всё понравилось: весело, активно, шумно, много.

Поздравляем новых коллег с Днём учителя и желаем успехов в их нелёгком труде!

Летом этого года учащиеся 8 кадетского класса стали участниками областного лагеря «Разведчик», организованного российским детско-юношеским движением «»ЮНАРМИЯ». Главная цель движения - всестороннее развитие и патриотическое воспитание юных россиян. По итогам работы лагеря младший вице-сержант Тебеньков Михаил признан «Лучшим кадетом».

Лагерь «Разведчик» располагался у скал на р. Немда Советского района. Командиром лагеря был руководитель Кировского отделения «Юнармия» Александр Долматов. Участниками - воспитанники Кировского кадетского корпуса, кадеты г. Белая Холуница, г. Вятские Поляны, г. Уржума, , г. Яранска. Из 50 участников было сформировано 2 взвода.

Распорядок дня состоял из утренней 5-километровой пробежки, зарядки, занятий «Вертушка», в которые входили стрельба из лука, метание ножей, сборка-разборка автомата, одевание ОЗК, скалолазание с альпинистским снаряжением, катание на катамаранах на р. Немда. На теоретических занятиях мы изучали военное дело и знакомились с историей Кировской области. Спали в военных палатках, получали 4-хразовое питание. По вечерам сидели у костра и пели патриотические песни под гитару.

Самой интересной была игра «Караул», где всё, казалось, было по-настоящему. Мы в течение всей ночи по очереди стояли в карауле, охраняли лагерь, флаг и автоматы, которые могли похитить диверсанты из соседнего лагеря. Нам удалось справиться с поставленной задачей. Очень запомнилась игра «Лазертаг» - перестрелка между взводами из лазерного оружия.

В последний день мы пошли на скалы, где были организованы воинские соревнования между кадетами взводов и инструкторами лагеря, которые, к слову сказать, все имеют воинские звания и опыт.

Мы очень сдружились с ребятами из Кировского кадетского корпуса и уже успели побывать у них в гостях в г. Кирове. В конце лагерной смены мы договорились вновь на будущий год встретиться в лагере.

На память нам вручили фирменную форму «ЮНАРМИИ», школьные юнармейские дневники и дембельские альбомы о незабываемом времени, проведённом в оборонно-спортивном лагере «Разведчик». Время, проведённое в лагере, не прошло для нас даром. Все полученные знания и умения пригодятся нам в будущем.

Тебеньков Михаил и Толмачев Константин

С юбилеем, Елена Васильевна!

У каждого из нас в памяти своя школьная тропинка. Проходят годы, и она становится большой дорогой длиною в жизнь. И очень важно, кто идёт рядом, кто открывает человеку окно в этот удивительный мир. Учитель — это призвание. Учителями не рождаются — ими становятся. Таким учителем с большой буквы стала Арефьева Елена Васильевна – ветеран педагогического труда. Стать учителем Елена Васильевна твёрдо решила, ещё учась в школе. Получив "аттестат зрелости", она поступила в Кировский пединститут имени В.И.Ленина на естественно-географический факультет. Поступая в пединститут, она знала, что учительская работа очень беспокойная. И это так. Она требует высокой ответственности и организованности, постоянного эмоционального напряжения и бесконечной энергии. Только высоко интеллектуальная личность, обладающая колоссальными знаниями, только человек высокого долга, большой и чуткой души, доброго и терпеливого сердца может справиться с этой трудной задачей. Все эти качества присущи Елене Васильевне, которая способна зажигать лучи и звезды в каждой детской душе. Её бесценный самоотверженный учительский труд, огромный внутренний размах всегда будут главным ориентиром лучших человеческих качеств для всех, кто имел счастье у неё учиться. В 1985- м году, получив вузовский диплом, она приехала в родной Яранск, а с 1986 года работает учителем географии в нашей школе, несет своим ученикам разумное, доброе, вечное.

Педагогический стаж Елены Васильевны– 33 года! 33 года самоотверженного труда учителем!
И никогда за эти годы она не пожалела о своём выборе. Много детей научила любить географию, охранять природу. Её спокойствие, уравновешенность, интеллигентность, «умные» уроки притягивают и вызывают чувство уважения и признательности среди учеников и коллег. Для неё характерны неиссякаемая энергия, неумение сидеть без дела. Прекрасный педагог, знаток детских сердец, развивает в учащихся творческие способности, учит чувствовать и любить природу. Елена Васильевна всегда – на подъёме, на высоте. С ней ученикам поучительно и познавательно, весело и задорно. Сколько любви, сил, доброты, упорного труда потребовалось, чтобы за годы своей деятельности дать прочные, глубокие знания сотням учеников. Ее ученики отличаются особой любознательностью, охотно занимаются проектной и исследовательской деятельностью, занимают призовые места на районных, региональных, Всероссийских олимпиадах, в акциях и конкурсах. На протяжении многих лет Елена Васильевна является руководителем районного методического объединения учителей географии, опытным наставником для молодых педагогов. А сколько лет она была неизменным руководителем школьной команды на туристических слетах. Вместе с ребятами пешком исходила весь Яранский район.

О человеке судят по его делам. Труд Арефьвой Е.В.. отмечен Почетной грамотой Министерства образования РФ., она Почетный работник народного образования, Заслуженный учитель РФ. Но главная её награда — любовь и уважение учеников, в сердцах которых она оставила яркий след.
Но Елена Васильевна не только замечательный педагог и наставник, но и прекрасная хозяйка, заботливая сноха, жена, мать и бабушка. Вместе с мужем они вырастили и воспитали двоих детей: дочь Ирину и сына Максима, хороших людей и достойных граждан.

Недавно Елена Васильевна отметила свой юбилейный День рождения. Мы желаем ей крепкого здоровья, неиссякаемого вдохновения, талантливых учеников и новых успехов в работе, а членам её семьи - терпения, здоровья и долгих лет жизни!

Новикова Н.Б.

Главный редактор: **О.С.Киверина**
Корректор: **Е.И.Семёнова**
Фото: А.А.Зверева

Учредитель **- МКОУ СШ с УИОП № 2 им. А. Жаркова г. Яранска**
Наш адрес**:**
Кировская область
Г. Яранск ул. Кирова д.18

Над выпуском работали::
Министерство печати школы:
Анцупов А, Долгомирова Ю., Конева Д., Новикова Н.Б.

- Для семьи, родственников, друзей.